

國立臺灣師範大學學生赴國外修習 返國後心得報告書

一、學生資料

填寫日期: 2022.02.13

英文姓名(姓,名): Lee Chang Hung	臺師大就讀科系所、年級: 化學系五年級
修習國家: 日本	
修習校名: 國立大學法人東京學藝大學	
修習學院:	
修習科系: 一般プログラム	
赴外學期別: __110__ 學年(民國年) <input checked="" type="checkbox"/> 上學期 <input type="checkbox"/> 下學期 <input type="checkbox"/> 一學年	
修習期間: 年 月 ~ 年 月	

二、修習課程名稱

修習課程名稱	任課教授	學分數	學季/學期
Exploring the culture diversity of Japan	Ms. Arisawa	2	110秋
総合B(レベル4)	今井美登里、 笹目実	4	110秋
会話B(レベル4)	宮本典以子	1	110秋
作文B(レベル4)	許夏鈴	1	110秋

(表格不足請自行加頁)

三、心得分享（如學術方面、生活方面、開銷概算等，約1500字）

今年因為疫情日本鎖國的關係，在為期半年六個月的交換結束之前都沒有機會親自體驗到夢想中的留學生活。雖然很可惜但在線上上課的過程中，依然能感受到教授們為了留學生所準備的豐富內容及熱情。以下就針對學術方面分享這半年來在學藝大的交換心得。

在學期開始之前會有基本的日本語能力測驗，因為遠距教學的關係採用線上測驗並分為綜合及漢字兩大部分。測驗完成後會得到分別相對應的等級級數（差不多和 JEPT 相同）並依據等級選課。值得注意的是校方會希望在沒有特殊理由的情況下不可以越級選修，例如我的測驗結果是レベル 4，就不能選修任何レベル 2 的課程。學藝大規定交換生最少一學期需要七學分，建議可以適當的安排課程然後多留時間好好體驗日本生活！

- 総合 B（今井美登里、笹目実）

綜合文法課是所有學生都必須選的課程，要注意的是レベル 4 的文法課是分成兩天總共四堂課進行，並由兩位老師輪流教學。上課的教材是みんなの日本語，一次上課會上完一課，並且在每次上課前都會有簡單的言葉クイズ（非常簡單有準備的話絕對沒問題）。今井先生通常會提供自己製作的講義並且很詳細的介紹，並比較每一個文法的內容或是類似用法的異同之處。笹目先生是很可愛的日本老爺爺，常常會關心班上同學的近況並和大家聊天。文法課每堂課後都會有作業，作業要好好寫因為考試題目幾乎都是從作業出題！這堂課最令我印象深刻的是雖然因為學生人數少的關係很常會提早上完課程，但兩位老師都會多準備教材或是和同學一起複習會話文法等，只要有心好好學習的話一定可以收穫良多。非常推薦兩位先生的課程！

- 會話 B（宮本）

這堂著重在各種場合的會話練習，在第一週的時候會先調查同學們喜歡的繪畫內容並每週練習不同場合的會話（點餐、學校、超市等）。宮本老師看起來嚴肅但實際上非常可愛，有一天生日剛好是同學生日，宮本先生還教大家一起唱生日快樂歌。在每次上課的最後都會有フリートック的時間，先生會主動找各種話題和大家聊天，讓大家勇敢地開口說日文！

- 作文 B（許夏鈴）

作文課的教材也是みんなの日本語系列的作文書。許先生的授課方式和台灣較為相似，會很詳細的分析文中出現的句子並延伸教學。作文的內容相較其他課程較為繁重，但在分析及寫作業的過程中可以實際練習所學的文法以及發現常見的助詞錯誤等等。許先生是一位非常非常用心且

認真的老師，作業都會回饋且每次上課前都會跟每一位同學講解作業裡出現的錯誤或是用法等等。

很遺憾沒能在大學畢業前完成赴外交換學生的夢想，但還是渡過了很開心而且收穫良多的一學期。雖然學藝大不像早稻田或是明治那樣廣為人知，但非常推薦想去東京留學的同學選擇學藝大。離新宿不遠，但是生活費住宿費等等都是其他東京學校的一半而已。推薦各位！如果有任何學藝大課程或申請上的問題都歡迎透過 email 聯絡我～（40642107s@ntnu.edu.tw）

四、照片（如有，請提供）

- 最後一堂會話課

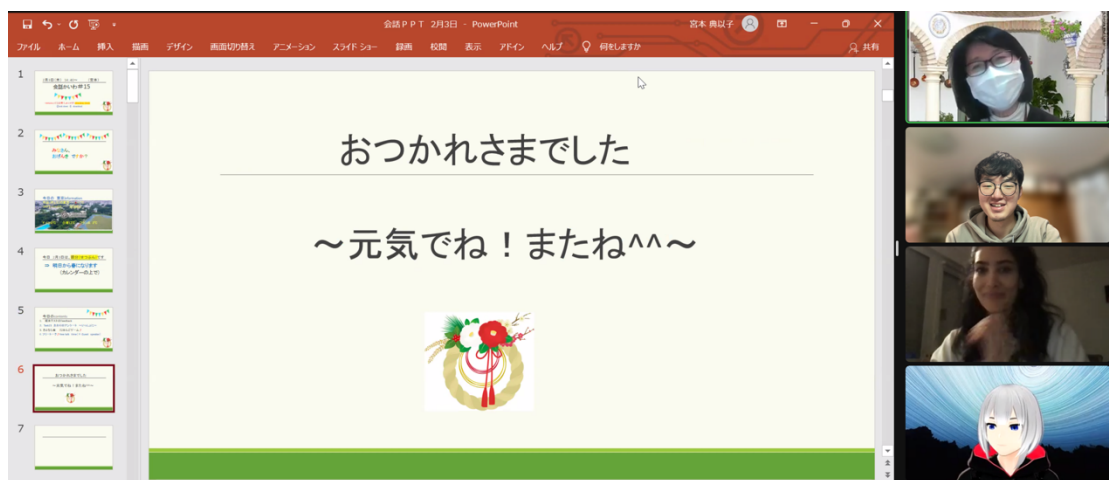

- 作文課



- 許先生和大家分享東京下雪了！

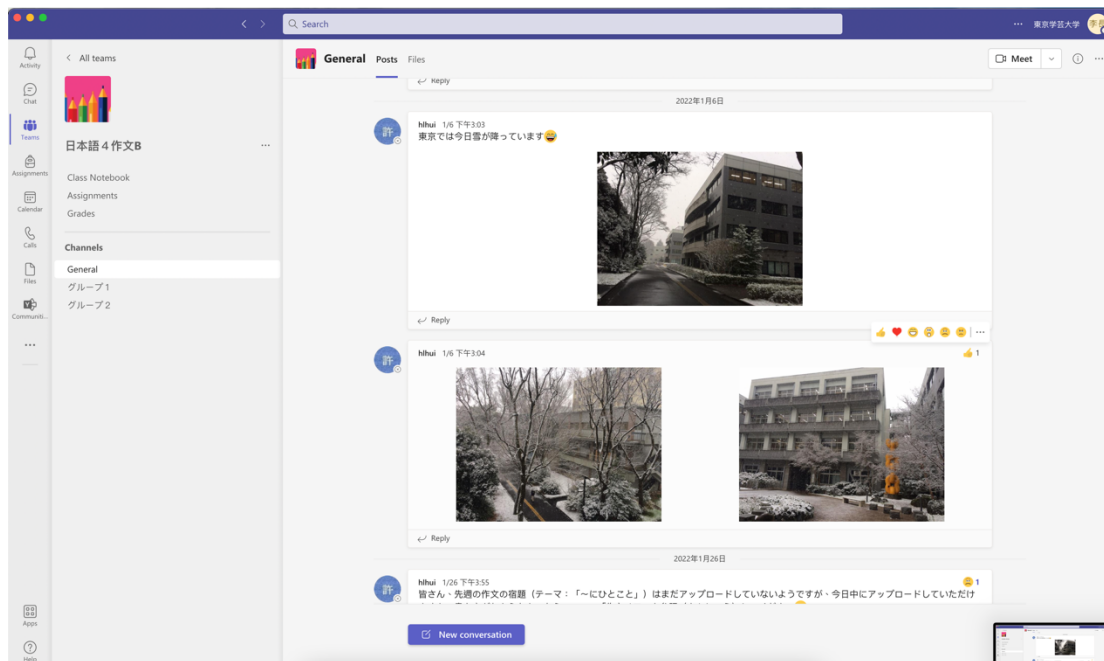

五、影音檔（如有，請提供連結）

六、其他